









**CONCURSO PÚBLICO - TÉCNICO ADMINISTRATIVO
ODONTÓLOGO
EDITAL COODEC 04/2018
13 DE MAIO DE 2018**

LEIA ATENTAMENTE AS SEGUINTE INSTRUÇÕES:

01. VERIFIQUE, NOS ESPAÇOS DEVIDOS DO CARTÃO-RESPOSTA, SE O NÚMERO DE CONTROLE É O MESMO QUE ESTÁ AO LADO DO SEU NOME NA LISTA DE PRESENÇA. CASO O NÚMERO DE CONTROLE NÃO CORRESPONDA AO QUE ESTÁ NESSA FOLHA, COMUNIQUE IMEDIATAMENTE AO FISCAL DE PROVA. NÃO SE ESQUEÇA DE ASSINAR SEU NOME NO PRIMEIRO RETÂNGULO.
02. PREENCHA AS RESPOSTAS DAS QUESTÕES NO RASCUNHO DO GABARITO, A FIM DE TRANSCREVÊ-LAS COM CANETA ESFEROGRÁFICA AZUL OU PRETA, DE PONTA GROSSA E CORPO TRANSPARENTE, POSTERIORMENTE, NO CARTÃO-RESPOSTA.
03. AO TRANSCREVER SUAS RESPOSTAS PARA O CARTÃO-RESPOSTA, PREENCHA COMPLETAMENTE O ALVÉOLO, COMO INDICADO NA FIGURA, . NUNCA ASSIM     , POIS VOCÊ CORRE O RISCO DE TER SUA QUESTÃO ANULADA.
04. NÃO PERGUNTE NADA AO FISCAL, POIS TODAS AS INSTRUÇÕES ESTÃO NA PROVA. LEMBRE-SE DE QUE UMA LEITURA COMPETENTE É REQUISITO ESSENCIAL PARA A REALIZAÇÃO DA PROVA.
05. NÃO RASURE, NÃO AMASSE NEM DOBRE O CARTÃO-RESPOSTA, PARA QUE ELE NÃO SEJA REJEITADO.

Leia o texto a seguir para responder as questões de 1 a 5:

1 Gabola, gabarola, cabotino, meus colegas não me perdoavam por ostentar os livros autografados do meu pai nos
2 corredores da faculdade de letras. E arriscando-me a aborrecê-los mais um pouco, eu não resistia a me referir sem cerimônia
3 aos autores assíduos na minha casa, o João, o Jorge, o Carlos, o Manuel. O Sartre? De passagem por São Paulo fez questão de
4 nos visitar com a Simone, extrapolei numa aula de filosofia.

(BUARQUE, Chico. O irmão alemão. São Paulo: Companhia das Letras, 2014, p..47)

1

No trecho acima verifica-se uma ideia que sinaliza a presença de um juízo autovalorativo exacerbado. **Essa ideia está contida em**

- (a) gabarola.
- (b) extrapolei.
- (c) ostentar.
- (d) arriscando-me.
- (e) eu não resistia.

2

A expressão “sem cerimônia” (linha 2) **poderia ser substituída, sem alteração de sentido, por**

- (a) com certeza.
- (b) com desfaçatez.
- (c) com parcimônia.
- (d) com desembaraço.
- (e) com impudência.

3

A resposta enunciada no final do trecho denuncia um excesso cometido pelo narrador. Esse excesso pode ser comprovado através da palavra “extrapolei”. **O significado desse vocábulo em relação à expressão “eu não resistia a me referir” (linha 2)**

- (a) reforça o juízo de valor demonstrado pelos colegas.
- (b) impossibilita qualquer correlação de sentido.
- (c) contraria qualquer possibilidade de juízo de valor.
- (d) comprova o equívoco dos colegas em relação ao narrador.
- (e) corrobora a superioridade do narrador em relação aos demais estudantes.

4

O uso das vírgulas após os nomes dos autores assíduos na casa do narrador (linha 3) **encontram a seguinte justificativa gramatical:**

- (a) isolar vocativos.
- (b) marcar o aposto explicativo.
- (c) marcar enumeração de mais de dois elementos.
- (d) isolar expressões exemplificativas.
- (e) separar orações que não apresentam conjunções que as interliguem.

5

Sobre as palavras gabola, gabarola e cabotino, tendo por base as normas gramaticais, **é possível afirmar que são**

- (a) sinônimos.
- (b) parônimos.
- (c) homônimos.
- (d) adjetivos simples.
- (e) adjetivos uniformes.

Leia o texto a seguir para responder as questões de 6 a 10.

1 Recordando a antiga maldição chinesa, pode-se dizer que vivemos realmente em tempos interessantes. Um dos
2 aspectos mais interessante destes tempos é, como tem sido exaustivamente observado, sua aceleração descontrolada. O
3 tempo está fora do eixo, e andando cada vez mais rápido. “As coisas têm mudado tão rápido que se tornou difícil acompanhá-
4 las”, constatava, poucos anos atrás, Bruno Latour (2013a: 126). Ele se referia ao estado do conhecimento científico a respeito
5 do problema; mas, de algum tempo para cá, é o próprio tempo, como dimensão de manifestação da mudança (o tempo
6 enquanto “número do movimento”, para falar como Aristóteles), que parece estar, não apenas se acelerando, mas mudando
7 qualitativamente “o tempo todo”. Virtualmente tudo o que pode ser dito sobre a crise climática se torna por definição,
8 anacrônico, defasado; e tudo o que deve ser feito a respeito disso é necessariamente muito pouco, e tarde demais.

(DANOWSKI, Déborah e VIVEIROS DE CASTRO, Eduardo. Há mundo por vir? Desterro (Florianópolis): Cultura e Barbárie Editora: Instituto Socioambiental, 2017, p. 23)

6

Analisando a frase “Recordando a antiga maldição chinesa, pode-se dizer que vivemos realmente em tempos interessantes.” (linha 1), a locução verbal está conjugada na terceira pessoa do singular. **Diante dessa constatação, é-nos seguro afirmar que o pronome “se” é**

- (a) expletivo.
- (b) reflexivo.
- (c) apassivador.
- (d) integrante.
- (e) possessivo.

7

Dentre os conjuntos de palavras seguintes, **qual está reunido pela mesma regra de acentuação gráfica?**

- (a) maldição, rápido, está.
- (b) anacrônico, definição, número.
- (c) dimensão, definição, Aristóteles.
- (d) está, têm, aceleração.
- (e) científico, climático, barbárie.

8

Observa-se no texto, o uso reiterado da forma nominal do verbo chamada gerúndio (recordando, andando, acelerando, mudando). **Do ponto de vista semântico isso caracteriza**

- (a) um reforço a ideia de movimento presente no tempo.
- (b) a confirmação de que não há mundo por vir.
- (c) a incerteza do conhecimento científico no mundo contemporâneo.
- (d) o engano de Bruno Latour pela leitura equivocada de Aristóteles.
- (e) uma exemplificação do vício de linguagem designado Gerundismo.

9

Em “Virtualmente tudo o que pode ser dito sobre a crise climática se torna por definição, anacrônico, defasado;” (linhas 7 e 8), **o advérbio modifica a ideia de(a)**

- (a) certeza do conhecimento científico.
- (b) que o tempo não para.
- (c) maldição chinesa.
- (d) que Bruno Latour estava equivocado.
- (e) certeza de que não há uma resposta para a pergunta-título do livro.

10

NÃO é sinônimo de anacrônico:

- (a) obsoleto.
- (b) antiquado.
- (c) retrógrado.
- (d) antigo.
- (e) contemporâneo.

LEGISLAÇÃO

11

A partir da Lei de Acesso à Informação Pública nº 12.527/2011, qualquer pessoa poderá ter acesso a documentos e informações que estejam sob a guarda de órgãos públicos, em todos os poderes (Executivo, Legislativo e Judiciário) e níveis de governo (União, Estados, Municípios e Distrito Federal). No artigo 4º, V, **são relacionadas as seguintes ações para tratamento da informação**

- (a) gratuidade, acesso e controle.
- (b) acesso, justificativa e destinação.
- (c) produção, recepção e classificação.
- (d) recepção, divulgação e eliminação.
- (e) classificação, distribuição e disponibilidade.

12

Os servidores nomeados para cargo de provimento efetivo em virtude de concurso público, em efetivo exercício, nos termos do artigo 41 da Constituição da República Federativa do Brasil de 1988, tornar-se-ão estáveis após

- (a) cinco anos.
- (b) três anos.
- (c) um ano.
- (d) dois anos.
- (e) quatro anos.

13

Dentre as vedações ao servidor público previstas na Seção III do Código de Ética Profissional do Servidor Público do Poder Executivo Federal encontram-se

- I) alterar ou deturpar o teor de documentos que deva encaminhar para providências.
- I) utilizar os avanços técnicos e científicos ao seu alcance ou do seu conhecimento para atendimento do seu mister.
- II) exercer atividade profissional aética ou ligar o seu nome a empreendimentos de cunho duvidoso.

- III) retirar da repartição pública, mesmo com autorização, qualquer documento, livro ou bem pertencente ao patrimônio público.

Estão corretas,

- (a) I e II, apenas.
- (b) I e III, apenas.
- (c) II e III, apenas.
- (d) II e IV, apenas.
- (e) III e IV, apenas.

14

O deslocamento de cargo de provimento efetivo, ocupado ou vago no âmbito do quadro geral de pessoal, para outro órgão ou entidade do mesmo Poder, com prévia apreciação do órgão central do SIPEC, nos termos da Lei 8112/90, **define**

- (a) Substituição.
- (b) Recondução.
- (c) Reintegração.
- (d) Redistribuição.
- (e) Aproveitamento.

15

O artigo 2º da Lei nº9784/99, que regula o processo administrativo no âmbito da Administração Pública Federal, **elencas os seguintes princípios, menos**

- (a) moralidade.
- (b) interesse público.
- (c) contraditório.
- (d) ampla defesa.
- (e) objetividade.

16

O material protetor utilizado no tratamento conservador de cavidades profundas é classificado como

- (a) restaurador.
- (b) base.
- (c) selante.
- (d) forrador.
- (e) ionomérico.

17

A análise dentolabial, ou seja, dos lábios e dentes especificamente, baseia-se nas proporções dentárias e do sorriso. O tipo de relação entre os incisivos centrais superiores e o lábio inferior, quando há contato dos dentes superiores com o lábio superior denomina-se

- (a) não-contativa.
- (b) contativa.
- (c) cobertura.
- (d) simétrica.
- (e) áurea.

18

Classificação de cavidade Classe II, quando apenas a face proximal cariada é incluída na preparação, sem nenhum envolvimento da superfície oclusal é

- (a) *Tipo túnel.*
- (b) *RoggenKamp.*
- (c) *Slot Vertical.*
- (d) *Almquist.*
- (e) *Crickett.*

19

Lesão sólida, elevada, com menos de 5mm de diâmetro é denominada

- (a) pústula.
- (b) mácula.
- (c) nódulo.
- (d) pápula.
- (e) placa.

20

Um crescimento ou um tumor em que a base é a porção mais larga da lesão é chamado(a) de

- (a) úlcera.
- (b) pedunculado.
- (c) unilocular.
- (d) séssil.
- (e) erosão.

21

NÃO é um exemplo de lesão vesiculoerosiva e ulcerativa crônica o(a)

- (a) líquen plano erosivo.
- (b) carcinoma de células escamosas.
- (c) lúpus eritematoso.
- (d) pênfigo vulgar.
- (e) herpes labial recorrente.

22

Leia as alternativas abaixo.

- I) Em caso de exposição pulpar, durante o final do preparo cavitário, o correto a ser feito é a curetagem pulpar, com colher de dentina (a própria que estava removendo cárie) para posterior associação de materiais que selem a cavidade.
- II) Durante um preparo cavitário muito profundo, o material mais indicado para a proteção pulpar seria o pó de hidróxido de cálcio, pois o mesmo poderia induzir a formação de dentina reparadora.

- III) Em um preparo cavitário onde predomina os túbulos dentinários obliterados, a permeabilidade dentinária é pequena, não sendo necessária a proteção do complexo dentino-pulpar. No entanto, como esta dentina é altamente mineralizada, é indicado o uso do ionômero de vidro como base.
- IV) Quanto mais profundo for o preparo cavitário, menor a quantidade de dentina intertubular e maior a quantidade de túbulos dentinários, o que inviabiliza o uso direto do sistema adesivo pela sua falta de biocompatibilidade, além de que a adesão será fraca pela pequena quantidade de dentina passível de formação da camada híbrida.
- V) Quando de uma exposição pulpar, a camada odontoblástica desta região é morta, por este motivo é necessário o uso de algum material que induza a diferenciação de células pluripotentes subjacentes em células com função odontoblástica.

Está(ão) correta(s),

- (a) I, II, IV e V, apenas.
 (b) III, IV e V, apenas.
 (c) III, apenas.
 (d) I, II e IV, apenas.
 (e) I, II, III, IV e V.

23

Em relação ao clareamento de dentes não vitais, considere as afirmativas.

- I) O dente a ser clareado deve ser isolado individualmente.
- II) Previamente ao clareamento, é necessário fazer o tampão biomecânico, com cimento de hidróxido de cálcio e ionômero de vidro.
- III) No tampão biomecânico, a função do hidróxido de cálcio é neutralizar o pH ácido do peróxido que porventura tenha passado pela barreira mecânica do ionômero de vidro.
- IV) Dentes escurecidos em longo prazo têm uma menor probabilidade de bons resultados.
- V) Após terminar o clareamento, necessita-se aguardar 14 dias com o dente com hidróxido de cálcio, pois ele neutraliza as moléculas de pigmento residuais que dificultam a polimerização das resinas.

Está(ão) correta(s),

- (a) II e V, apenas.
 (b) I, II, III e V, apenas.
 (c) IV, apenas.
 (d) I, II, III, IV e V.
 (e) I, III e IV, apenas.

24

Com relação à fratura dental e colagem de fragmento, é correto afirmar que

- (a) para colagem de fragmentos dentários que se adaptam perfeitamente ao remanescente dental, os materiais mais indicados são as resinas compostas universais.
- (b) antes de realizar a colagem do fragmento, no intuito de mascarar a interface fragmento/remanescente dentário, faz-se necessário a confecção de bisel, tanto no fragmento, quanto no remanescente dentário.
- (c) no momento da colagem, o fragmento dentário deve estar bem seco permitindo assim uma melhor adesão ao remanescente dentário.
- (d) uma severa alteração de cor e múltiplos fragmentos após o traumatismo dentário acabam limitando a indicação da colagem.
- (e) durante o exame clínico de um dente traumatizado é muito importante realizar o teste de vitalidade pulpar, já que assim pode ser confirmada a necessidade ou não de tratamento endodôntico.

25

Considere as fotomicrografias 1 e 2.

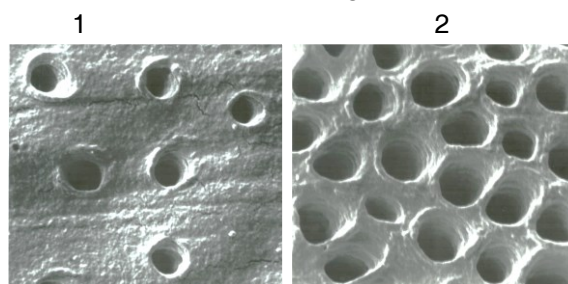

Com relação à adesão de materiais odontológicos é correto afirmar que

- (a) na figura 1 temos uma menor quantidade de túbulos dentinários e com menor diâmetro que na figura 2, sendo exemplos de dentina profunda e superficial, respectivamente.

- (b) uma maior quantidade de tubulos dentinários representa um substrato dental ótimo para adesão com sistemas adesivos monoméricos, pois se tem uma maior infiltração de adesivo nos túbulos dentinários.
- (c) a formação da camada híbrida se dá, principalmente, na dentina intertubular, sendo a dentina da imagem 1 melhor que da imagem 2.
- (d) uma maior quantidade de túbulos dentinários denotam uma maior umidade, sendo contra-indicados os adesivos com solvente à base de acetona.
- (e) o uso de cimento de ionômero de vidro está contra-indicado em dentinas como a exemplificada na figura 2.

26

Avalie as sentenças relacionadas aos conceitos e fundamentos de Promoção de Saúde.

- I) As práticas de promoção à saúde não devem ficar restritas aos seguimentos do setor saúde.
- II) Leavell e Clark utilizaram o conceito de promoção de saúde ao desenvolver o modelo da história natural da doença.
- III) A promoção de saúde consiste centralmente em ações individuais, pois as ações coletivas não são eficazes.
- IV) Promover saúde coincide com o enfrentamento aos determinantes sociais e ambientais da saúde.
- V) São ações de promoção de saúde: atividade física, alimentação saudável e práticas de controle ao tabagismo.

Estão corretas,

- (a) I, II e III, apenas.
- (b) I, IV e V, apenas.
- (c) III, IV e V, apenas.
- (d) II, III e V, apenas.
- (e) II e IV, apenas.

27

O gráfico abaixo apresenta a condição de cárie em adultos de 35 a 44 anos de idade avaliadas nos levantamentos de saúde bucal SB-Brasil 2003 e 2010. Analise o gráfico e as proposições.

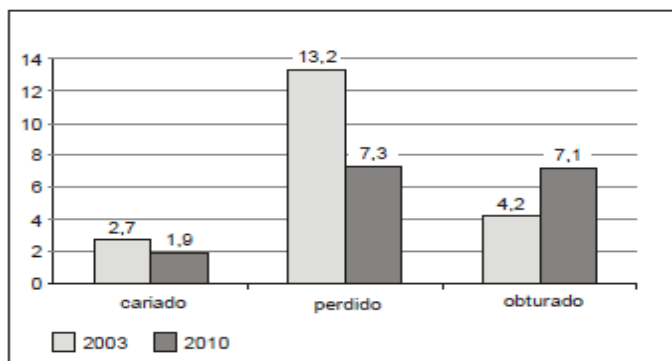

- I) Constata-se o fenômeno da polarização da cárie em adultos jovens.
- II) Houve aumento da mutilação dentária, sobretudo de dentes anteriores no período analisado.
- III) Houve aumento de dentes restaurados, devido ao provável aumento do acesso da população adulta ao tratamento de cárie dentária.
- IV) Houve aumento do acesso à água tratada e fluoretada pela população adulta.
- V) Constata-se que a média do CPO-D era de 20,1 em 2003 e passou para 16,3 em 2010.

Estão corretas,

- (a) I, II, III, IV e V.
- (b) I, II e III, apenas.
- (c) I, II e IV, apenas.
- (d) III, IV e V, apenas.
- (e) III e V, apenas.

28

Com relação às restaurações de resina composta em dentes posteriores, é correto afirmar que

- (a) durante a confecção do preparo dental, as formas de contorno, resistência e retenção devem ser executadas após a remoção do tecido cariado.
- (b) restauração através do princípio da estratificação natural designa-se ao uso de resinas compostas com diferentes graus de translucidez, ou então o uso de apenas resina composta do tipo Universal.

- (c) numa cavidade MOD, o tipo de matriz a ser utilizada, quanto a sua extensão, é a circunferencial.
- (d) o acabamento da restauração só deve começar após remoção do isolamento absoluto e marcação dos contatos oclusais, com pontas diamantadas séries “F” e “FF” ou brocas multi-laminadas, todas em alta rotação.
- (e) a obtenção de um correto ponto de contato interproximal, numa classe 2 de Black com resina composta depende, principalmente, de um pré-afastamento dos dentes, suficiente para compensar a espessura da matriz.

29

As restaurações extensas a amálgama ou de resina composta direta, com proteção parcial ou total de cúspides, **são contra-indicadas**

- (a) quando cárie, descalcificação, abrasão ou erosão tenham afetado também as faces vestibular ou lingual de um dente, deixando as cúspides totalmente separadas, solapadas e sem nenhum septo dentinário unindo-as.
- (b) em dentes com cúspide(s) enfraquecida(s), mas com esmalte não friável suportado por dentina sadia ou material adesivo para calçar as porções vestibular e lingual.
- (c) quando as cavidades onde mais da metade da largura vestibulolingual da coroa do dente é ou foi envolvida na região do istmo.
- (d) em dentes posteriores tratados endodonticamente, com suficiente volume de estrutura dentária sadia, vestibular e lingual, com ou sem calçamento prévio com material adesivo para substituir dentina ausente sob esmalte.
- (e) em pré-molares superiores, por motivos estéticos e econômicos, a abordagem direta empregando o sistema restaurador adesivo pode ser indicada como primeira opção de tratamento nos casos de substituição de restaurações insatisfatórias de amálgama ou resina.

30

Com relação à remoção de cárie, é correto afirmar que

- (a) em casos de perigo de exposição pulpar durante a remoção de cárie, este procedimento deve ser executado, primeiramente, nas paredes circundantes.

- (b) deve ser executada até permanecer dentina contaminada, passível de remineralização.
- (c) em casos de tratamento expectante, com finalidade de inativação de tecido cariado residual e obtenção de uma resposta pulpar adequada, deve ser usado material à base de hidróxido de cálcio.
- (d) a manutenção de dentina infectada é possível, desde que sejam usados materiais restauradores que liberem flúor.
- (e) lesões oclusais com acometimento de dentina, diagnosticada à radiografia interproximal, tornam a abordagem restauradora imperativa.

31

Paciente do gênero masculino, com 15 anos de idade, relatou dificuldade de higienização do dente 21. Após anamnese, exame clínico e radiográfico, constatou-se a presença de alteração hipoplásica no centro da face vestibular, que se estendia do terço médio ao incisal, bem como uma lesão de cárie com médio comprometimento da estrutura remanescente no terço cervical, além de tratamento endodôntico satisfatório e discreto escurecimento desse elemento dentário. Um das principais exigências da paciente é que este “dente fique igual aos outros incisivos”.

Com base no relato, é correto afirmar que

- (a) ao realizar o plano de tratamento, é importante lembrar que alterações hipoplásicas variam no grau de comprometimento do elemento dentário, mas isso não interfere na realização do plano de tratamento ideal.
- (b) a remoção da hipoplasia (face vestibular) e subsequente confecção de uma restauração adesiva é indicada, com a finalidade de reforçar o remanescente dentário e evitar fratura coronária.
- (c) deve-se realizar a cimentação de um retentor intracanal e restauração de resina composta, adequando esteticamente a face vestibular.
- (d) a remoção do tecido cariado e restauração provisória com cimento de óxido de zinco e eugenol é indicada.
- (e) a remoção da mancha hipoplásica e da lesão de cárie com subsequente tratamento restaurador é indicada.

32

Seguindo as características dos dentes naturais, as resinas para dentina aplicadas no interior da restauração devem apresentar _____ expressão cromática e _____translucidez, para garantir que a restauração reproduza o mesmo efeito cromático interno do dente e neutralize a alteração cromática exercida pelo fundo escuro da cavidade oral (contraste de fundo). As resinas compostas de esmalte aplicadas na periferia devem apresentar _____translucidez e _____saturação, para _____ a difusão da luz no interior da restauração e influenciar decisivamente, de acordo com sua espessura, a manifestação cromática do substrato.

A alternativa que completa corretamente as lacunas é:

- (a) alta – baixa – baixa – baixa – diminuir
- (b) baixa – alta – elevada – baixa – diminuir
- (c) alta – baixa – baixa – alta – aumentar
- (d) alta – baixa – elevada – baixa – aumentar
- (e) baixa – baixa – elevada – alta – diminuir

33

Com relação à oclusão, é correto afirmar que

- (a) o guia de lateralidade em grupo pode levar à formação de lesões cervicais não cariosas em dentes posteriores.
- (b) os pacientes com mordida cruzada posterior costumam ter um transpasse vertical acentuado em dentes anteriores.
- (c) a lateralidade guiada por caninos e protrusão guiada por incisivos regem a chamada “oclusão mutuamente protegida”.
- (d) a desocclusão no lado de balanceio em movimento de lateralidade distribui melhor as forças oclusais.
- (e) a coincidência entre a máxima intercuspidação habitual e a relação cêntrica é fundamental para a saúde oclusal.

34

Quanto aos conhecimentos atuais a respeito da doença periodontal, **assinale a alternativa correta.**

- (a) Os indivíduos são igualmente susceptíveis à periodontite.
- (b) A gengivite sempre progride para periodontite, com subsequente perda dentária.
- (c) A susceptibilidade à periodontite aumenta com a idade.
- (d) Os indivíduos não são igualmente susceptíveis à periodontite.
- (e) A periodontite possui um caráter progressivo, com fases de atividade controlada da doença.

35

Ao exame clínico periodontal de um paciente adulto jovem, verifica-se infecção aguda em gengiva marginal, presença de pseudomembrana branco-amarelada, necrose da papila interdental, sangramento espontâneo e supuração. Ao exame microscópico, verifica-se uma película ou pseudomembrana sobre o tecido epitelial que contém células epiteliais degeneradas, células inflamatórias e espiroquetas que são vistas invadindo o tecido conjuntivo subjacente.

O quadro apresentado é característico de:

- (a) histoplasmose.
- (b) periodontite ulcerativa necrosante.
- (c) gengivoestomatite herpética.
- (d) granuloma piogênico.
- (e) gengivite ulcerativa necrosante.

De acordo com o modelo de Leavell e Clark a prevenção pode ser feita nos períodos de Pré-patogênese e Patogênese. Identifique abaixo, a opção que **NÃO** corresponde ao respectivo tipo de Prevenção.

- (a) A prevenção primária inclui a promoção de saúde e a proteção específica.
- (b) A prevenção secundária é realizada no indivíduo, já sob o agente patogênico e inclui o diagnóstico, tratamento precoce e limitação do dano.
- (c) São medidas de diagnóstico precoce: inquérito para a descoberta de casos na comunidade, exames periódicos individuais, isolamento para evitar a propagação de doenças.
- (d) A promoção de saúde consiste na adoção de medidas de ordem geral, incluindo imunização, saúde do trabalhador, moradia adequada, controle de vetores e reservatórios.
- (e) A prevenção terciária consiste na prevenção da incapacidade mediante a adoção de condutas destinadas à reabilitação.

Paciente do sexo feminino, 35 anos, chegou ao Pronto-atendimento relatando dor espontânea, pulsátil e intensa do lado inferior esquerdo da face. Relatou que ao deitar para dormir a dor aumentou. Ao exame clínico o cirurgião-dentista observou uma restauração em resina composta envolvendo as faces oclusal e mesial do elemento 36. Ao exame radiográfico periapical observou que a referida restauração era profunda e próxima ao corno pulpar mesial e que não havia alterações de normalidade nos tecidos periapicais. Ao realizar o teste térmico frio com auxílio de gás refrigerante, a paciente relatou diminuição da dor.

Assinale a alternativa que contém o diagnóstico correto para este caso clínico.

- (a) Pulpite reversível.
- (b) Abscesso periapical.
- (c) Pulpite irreversível.
- (d) Pulpite crônica hiperplásica.
- (e) Necrose pulpar.

No protocolo de tratamento para o paciente com periodontite existem várias etapas. Considerando as afirmativas a seguir, assinale a alternativa **INCORRETA**.

- (a) As medidas de instrução de higiene oral são fundamentais no tratamento, pois estão relacionadas à causa; porém, são relativamente ineficazes quando usadas isoladamente.
- (b) Dentre os objetivos da raspagem e do alisamento radicular está a restauração da saúde gengival com a remoção do cálculo, da placa e das endotoxinas no cimento. O cálculo supragengival é menos calcificado que o cálculo subgengival.
- (c) Na raspagem subgengival e no alisamento radicular, a instrumentação reduz de modo considerável o número de microrganismos subgengivais e produz uma alteração na composição da placa subgengival que, em consequência, reduz a inflamação clínica local.
- (d) O uso de ultrassom para remoção de cálculo dental é comum; porém, pacientes com arritmias cardíacas podem ser portadores de marcapasso, o que contraindica a utilização de alguns tipos de ultrassons odontológicos e eletrocautérios.
- (e) A raspagem subgengival e o alisamento radicular apresentam resultados de maior ganho de inserção e redução de bolsa quando as bolsas iniciais são mais rasas.

Marque a alternativa que **NÃO** possui relação ao Sistema Único de Saúde (SUS).

- (a) Tem como legislação básica as Leis 8080 e 8142 de 1990.
- (b) Exclui a participação da iniciativa privada mesmo quando os serviços públicos são insuficientes para garantir a cobertura assistencial à população.
- (c) O controle social consta como um de seus princípios e diretrizes.
- (d) Seus recursos financeiros têm fontes diversas e são depositados em conta especial (Fundos de Saúde), em cada esfera de atuação, e movimentados sob fiscalização dos respectivos Conselhos de Saúde.
- (e) Executa ações e serviços de acesso universal, igualitário e gratuito.

Sobre os conceitos e finalidades da epidemiologia considere as afirmativas.

- I) A epidemiologia não identifica fatores etiológicos na gênese das enfermidades.
- II) A pesquisa epidemiológica é capaz de explicar a ocorrência das doenças nos indivíduos, mas seu uso é pouco útil para estimar parâmetros causais na população.
- III) A epidemiologia é a ciência que estuda a distribuição do processo saúde-doença nas coletividades humanas, analisando os fatores determinantes das enfermidades.
- IV) O declínio da incidência das doenças infecciosas e o crescimento da morbimortalidade por enfermidades de caráter não transmissível não contribuíram para a ampliação dos objetos de estudo epidemiológicos.
- V) A epidemiologia é a ciência que se baseia em modelos estatísticos.

Está(ão) correta(s),

- (a) II, apenas.
- (b) II e V, apenas.
- (c) I, III e IV, apenas.
- (d) II, III, IV e V, apenas.
- (e) IV, apenas.

